MÁRTIRES CLARETIANOS DE BARBASTRO

N.97 - ABRIL - 2013

Mártires Claretianos de Tarragona

1936

Sebastià Balsells Tonijuan

Antoni Capdevila Balsells

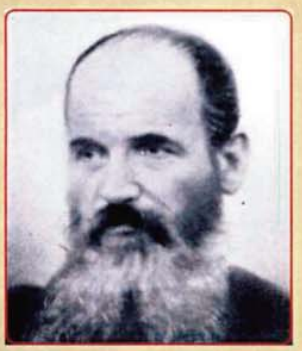

Pau Castellà Barberá

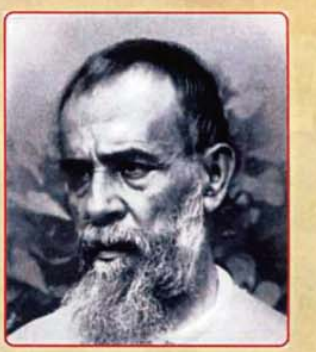

Andreu Feliu Bartomeu

Jaume Mir Vime

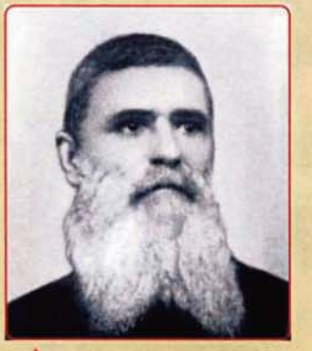

Antoni Vilamassana Carulla

Frederic Vila Bartoli

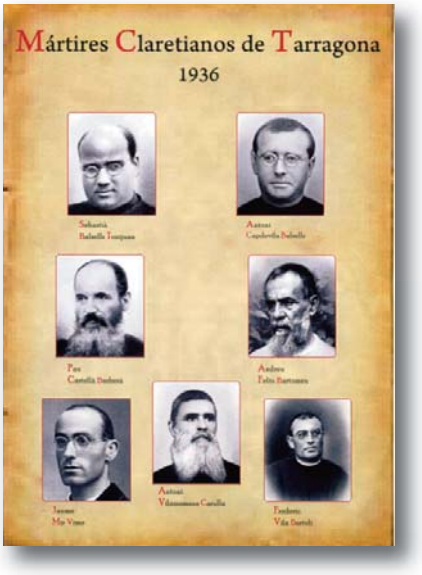

El día 13 de octubre del año 2013 serán beatificados en la ciudad de Tarragona varios centenares de mártires españoles del siglo XX. Entre ellos figuran los 7 mártires claretianos de Tarragona y de La Selva del Camp, y un grupo de 16 seminaristas claretianos que fueron martirizados en Sigüenza y Fernán Caballero (Ciudad Real).

Índice

Memoria de vida
P. Luis Ángel de las Heras, cmf 03
Mártires claretianos de Tarragona
Jaume Sidera, cmf 04
Padre Federico Vila Bartrolí
Xavier Cateura i Valls 06
Provincia claretiana de Santiago
Jorge Manuel Ayala, cmf 08
Iglesia perseguida: China 10
Visitas al Museo de los Mártires
José Beruete, cmf. 12
El rincón de los Mártires
Rogelio Rodríguez Ordaz, cmf 15
Contraportada
Anfiteatro romano 16

D. L. HU – 232
Imprime Gráficas Barbastro, S. L.

Memoria de vida

P. Luis Ángel de las Heras, cmf
Superior Provincial de Santiago

La memoria martirial sigue dando vida. El año 2013 será alentada con la beatificación de otros mártires claretianos: los de Fernán Caballero, Sigüenza y Tarragona. Tendremos oportunidad de conocer un poco mejor los pormenores de su historia y será estímulo en el *Año de la Fe.* Con este evento, se actualiza y prolonga el «kairós» al que se refería Aquilino Bocos en 1992 a propósito de la beatificación de nuestros hermanos mártires claretianos de Barbastro:

«Aún no se ha completado el número de los compañeros de servicio y de los hermanos suyos a quienes van a beatificar como a ellos. Su beatificación es todavía provisoria. [...]. Este es nuestro «kairós». Los Mártires nos convocan a conmemorar su dolorosa y fecunda decisión, llena de solidaridad con la Iglesia y con los hombres de nuestro tiempo» (A. Bocos, *Testamento misionero de nuestros mártires,* 1992, n. 31).

Esta nueva beatificación no sólo será motivo de fiesta, gozo y acción de gracias. La prolongación y actualización del «kairós» seguirá trayendo nueva vida, nuevo impulso misionero para seguir llegando donde nuestros hermanos mártires no lo hicieron físicamente, pero quisieron ir impulsados por el Espíritu Santo. Sí, el Espíritu, artífice de la misión y, por tanto, verdadero descubridor —hoy como ayer, para nosotros como para ellos— de los lugares humanos carentes de vida. Él nos sigue guiando hacia esas fronteras, en ocasiones muy cercanas. El Espíritu inspira los pasos de una vida cristiana y misionera de modo que, con disponibilidad y espléndida entrega, siga siendo fecunda en abundancia.

Con la memoria de nuestros hermanos mártires renovamos la eterna esperanza de vida, en medio de signos de desaliento y muerte. Con esta memoria de vida aumentamos la fe en el testimonio que arroja el compromiso de diálogo, compasión, misericordia, consuelo y cercanía cristianas en los límites de nuestro mundo.

Sigamos abriendo la mente y el corazón para dejarnos «tocar» por estos bienaventurados —dispersos geográficamente en los distintos lugares de martirio, pero convocados en una sola comunidad de vida y destino—, y seamos nosotros también *nuevos testigos de vida y comunión* en cualquier circunstancia.

Mártires claretianos de Taragona y de la Selva del Camp.

Jaume Sidera, cmf.

LA COMUNIDAD DE TARRAGONA, fundada en 1883, era la residencia de los catedráticos claretianos de la Universidad Pontificia de Tarragona. En la persecución religiosa de 1936, tres de aquella reducida comunidad obtuvieron la palma del martirio.

P. Frederic Vila Bartrolí (Brull 1884). Su currículo llenaría varias páginas. Profesor de ciencias naturales, de griego, de hebreo y de moral. Historiador de la Universidad de Cervera; colaborador de Mn. Alcover en la obra del *Diccionari català, valencià, balear*; promotor de la *Festa Santificada* que alcanzó los 80.000 ejemplares semanales. Sacerdote de gran sensibilidad y de incansable amor al trabajo. Tuvo un hermano claretiano y tres hermanas religiosas dominicas. Poco antes de morir dejó escrito en griego en su diario: *Elpís hemon, jaire. "Salve, Esperanza Nuestra"*. Fue fusilado en el cementerio de Torredembarra, el 11 de noviembre de 1936. En la prisión dejó muy buenos recuerdos, por su bondad, por sus conocimientos, por su compañerismo.

P. Jaume Mir Vime (Ciutadilla 1889). Era de talento privilegiado para las matemáticas y la metafísica. Fue un profesor sobresaliente, formado en París, Friburgo y Roma. Como misionero descolló en la predicación de ejercicios espirituales. La muerte le sorprendió cuando los dirigía a la comunidad vedruna de la Espluga del Francolí, en los que se refirió a la posibilidad más que probable de sellar su fe con el martirio. Fue fusilado en Tarragona el 19 de julio de 1936.

Hno. Antoni Vilamassana (Massoteres, Lleida 1860). Prestó durante varios años sus servicios de cocinero y sastre en diversas comunidades, primero en Fernando Poo, de donde volvió enfermo, y finalmente en Tarragona. Fue fusilado el 25 de agosto de 1936 cerca de Valls con varios sacerdotes y Hermanos de La Salle. En el barco-prisión *dejó muy buen recuerdo por su espíritu de piedad y por sus buenos servicios. A todo trance se empeñó en lavarnos la ropa a todos los de la Congregación*, afirma un compañero de cautiverio.

LA COMUNIDAD DE LA SELVA DEL CAMP, fue regada con la sangre del protomártir claretiano Francesc Crusats, el día 30 de septiembre de 1868, al mes de fundada. Ejercía su apostolado en la enseñanza, en la predicación y en la atención a los misioneros mayores o enfermos. Cuatro fueron los mártires que sellaron con su sangre su fidelidad a su vocación:

Hno. Sebastià Balsells (Fuliola 1885). Buen pedagogo, ejerció de maestro en Cervera y en Xátiva. Muy competente y muy querido por los alumnos y las familias. Durante la revolución se acogió a su familia en la Fuliola. Fue al martirio rezando el rosario. Cayó fusilado en la carretera de Bellpuig a Agramunt, al pie de la sierra de Almenara, el 16 de agosto de 1936. Los asesinos quisieron borrar las huellas del crimen quemando el cadáver.

Hno. Antonio Capdevila (Espluga Calba 1894). Maestro de grandes dotes pedagógicas en Cervera y de gran habilidad como sastre. De él escribió el P. Ferran Carrera: *A mi modo de entender era el H. Capdevila una de las almas más enteramente de Dios que había en la Comunidad, para no decir la que más.* Después de dejar al H. Ramón Garcés en las Hermanitas de Reus, al dirigirse a su familia, fue detenido y asesinado en Vimbodí, el 24 de julio de 1936.

Hno. Pau Castellà. A sus 40 años pidió ser destinado a Fernando Poo. Allí ejerció competentemente varios oficios, hasta que minado por la enfermedad tuvo que volver a España.

Hno. Andreu Feliu Bartomeu. También el H. Feliu, destinado a Fernando Poo, destacó por su gran amor a la perfección, rayana en perfeccionismo. Era un sastre de categoría. Con su voz preciosa realzó el culto en las diversas iglesias.

Los HH. Castellà y Feliu, ambos naturales de La Selva del Camp, habían trabajado en Guinea Ecuatorial, ambos residían en la misma casa al estallar la revolución y ambos murieron en el mismo lugar y fecha: La Riereta de Reus, 26 de octubre de 1936. El H. Castellà tenía 74 anos, y el H. Feliu, 66.

Claustro de la Casa de los Claretianos en la Selva del Camp

Entrevista a Xavier Cateura i Valls

El padre Federico Vila Bartrolí, mártir, es autor de la *Historia de la Universidad de Cervera* (1717-1846). Escribió algunas obras más, fruto de su magisterio en los Colegios de Solsona, Cervera y Tarragona. Un compaisano suyo, D. Xavier Cateura i Valls, está investigando la vida religiosa e intelectual del padre Vila. Por esta razón nos hemos dirigido a él para que nos informe sobre el resultado de su investigación, que está a punto de ser publicado.

1. *La Universidad de Cervera fue providencial para el desarrollo y expansión de la Congregación de los Claretianos. ¿Qué destacaría de los 75 años de presencia de los Claretianos en esa ex-universidad?*

Es indudable la huella que dejaron en aquella antigua Universidad, y en la ciudad de Cervera, los religiosos claretianos. Una de sus contribuciones, que tuvo como protagonista a nuestro P. Vila, fue la organización y mejora del Museo de Historia Natural, pero sobretodo, la investigación exhaustiva de la historia de la Universidad de Cervera reunida en un libro obra también del P. Vila.

2. *Recientemente ha publicado Ud. un artículo sobre el padre Vila, cuyo título dice así: "Un intelectual de la Castanya". ¿Qué cualidades intelectuales destacaría del padre Vila?*

Como dice el refrán: "por sus obras los conoceréis". Para saber la actividad intelectual del malogrado P. Vila sólo hay que ver la extensa relación de sus escritos, y para ver su cualidad intelectual, leer sus innumerables: libros, artículos, crónicas, etc., dentro de la congregación, así como sus diversas colaboraciones en revistas y periódicos, en temas de historia y ciencia. Otra fuente para conocer mejor al P. Vila es su exhaustiva correspondencia. Valga decir que algunos de sus artículos iban firmados con el seudónimo *Vibart*, iniciales de sus apellidos. En todas partes donde ejerció como profesor logró un gran prestigio y el reconocimiento de todos, profesores y alumnos, por su cultura y rigor intelectual.

3. *Según cuenta Ud. en el citado artículo, el padre Vila fue llamado a Roma por sus Superiores a principio de julio de 1936, pero los acontecimientos le impidieron emprender el viaje. ¿Conoce el motivo de aquel viaje?*

Parece ser que el P. Vila fue invitado a visitar Roma por el Gobierno General. Es conocido que el estallido de la Guerra Civil impidió que aquel verano de 1936 pudiera hacer el viaje.

5. *¿Sigue aún sin aparecer el "Diario de prisión" que escribió el padre Vila durante los meses que pasó encarcelado en los barcos Cabo Cullera y Río Segre?*

Sin duda esta es mi gran frustración de todo el tiempo que he dedicado a investigar la vida del P. Vila y buscar todos sus escritos. Sabemos que el diario que escribió estando prisionero se pudo salvar, ya que existen varias referencias de él publicadas después de la guerra, por lo tanto existe, ¿pero dónde? Encontrar su diario de aquellos terribles días aportaría, si cabe, más valor a su trayectoria religiosa y espiritual, ya que en su biografía a menudo pesa más su gran labor de organización, estudio, enseñanza y difusión de la obra del P. Claret, que propiamente su lado más íntimo espiritualmente hablando, como sus predicaciones, etc.

6. *Parece ser que un funcionario de la Generalitat de Catalunya intentó sacar de la cárcel al padre Federico Vila, pero no lo consiguió. ¿Era conocido el padre Vila en los ambientes intelectuales de Catalunya?*

Sin ninguna duda. Existen numerosas referencias bibliográficas de sus aportaciones intelectuales, de sus estudios claretianos y, en especial, de su conocida y fundamental obra sobre la historia de la Universidad de Cervera. Durante sus estancias en Solsona y Cervera desarrolló una gran actividad en campos tan distintos como, la historia, la arqueología, las ciencias naturales, la filología, aparte de su actividad académica.

7. *¿Cómo ha sido recibida en el pueblo natal del padre Vila la noticia de su próxima beatificación?*

En honor a la verdad hay que decir que en su pueblo nadie conocía, excepto unos parientes del P. Vila, ni sabía de la vida o las obras de su vecino. Hecho éste que tampoco es de extrañar, ya que siendo muy pequeño, marchó, junto a su familia de su tierra natal, ingresando muy pronto en el seminario de Vic y más tarde en el de Alagón. Ha sido a partir de dar noticias de su trayectoria personal, intelectual y religiosa, y de su asesinato durante la Guerra Civil, que su figura se ha extendido, no solo en su pueblo y comarca, sino más allá a través de los medios de comunicación,

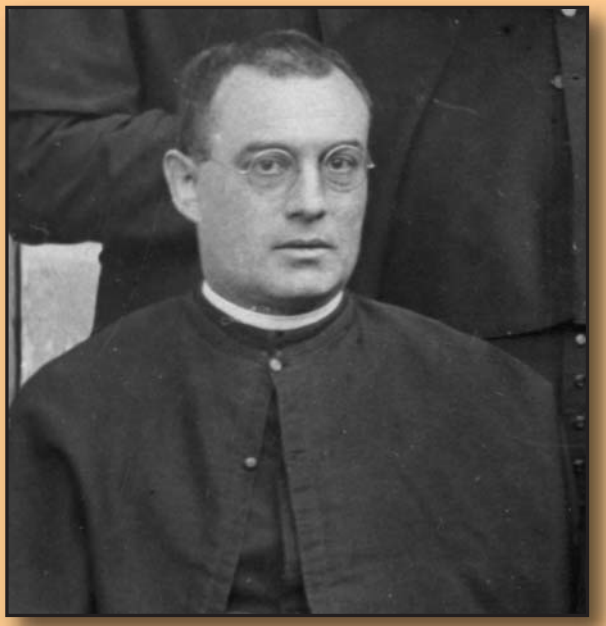

Provincia Claretiana de Santiago

Jorge Manuel Ayala, cmf.

El día 1 de enero del año 2007 inició su andadura la nueva Provincia claretiana de Santiago, fruto de la fusión de tres Provincias claretianas de España, denominadas: Aragón, Castilla y León. La nueva Provincia abarca más de la mitad del territorio nacional. Transcurridos seis años de existencia, los claretianos de la nueva Provincia han vuelto a reunirse en Capítulo para repasar lo andado y proyectar el futuro..

«Los tiempos han cambiado y debemos cambiar las respuestas», nos dijo en la alocución de apertura el General, padre Josep Abella. Todos comprendimos que se estaba refiriendo a los retos que tiene planteados actualmente la Iglesia católica. Debido a nuestra condición misionera, los claretianos estamos llamados a responder con prontitud y con audacia a la llamada que ha hecho el Santo Padre a través del Sínodo de los Obispos, celebrado recientemente en Roma (octubre, 2012).

¿Qué nos pide a los Claretianos el Sínodo de la Nueva Evangelización? «Que estemos plenamente dispuestos a acudir a las fronteras geográficas, sociales y culturales de la evangelización». La Nueva Evangelización nos exige un cambio de actitud respecto de la pastoral tradicional que veníamos realizando. Lo prioritario no es tanto la "conversión a la fe cristiana" cuanto el anuncio de la Palabra, para que sea Ella, y no nosotros, la que interpele a los hombres ansiosos de verdad y de rectitud. Nosotros allanamos el camino facilitando, con actitudes fraternales, el encuentro con Dios.

El nuevo Superior Provincial, padre Luis Ángel de las Heras, sintetizó en su primer saludo dirigido a la Provincia de Santiago las dos ideas-fuerza de su acción de gobierno: la espiritualidad y el ejemplo de nuestros hermanos Mártires. «Considero la espiritualidad martirial un núcleo central de nuestra vida espiritual». La Provincia de Santiago tiene el honor de contar entre sus comunidades a la Casa-Museo de los Mártires de Barbastro, convertida en lugar de peregrinación y de encentro con nuestras raíces misioneras.

Estamos ante un panorama nuevo, se nos dijo en el Capítulo. «Una época toca ya a su fin. Se trata de un proceso doloroso de despedida de las muchas seguridades que configuraban hasta ahora nuestra vida». No es tiempo de cosecha, sino de siembra esperanzada, sabiendo que la semilla tiene su propio dinamismo. La empresa no es fácil; comporta compromiso, valentía y generosidad.

De las prioridades apostólicas apuntadas para el nuevo sexenio, destacamos estas tres: la revisión de posiciones, la espiritualidad misionera y la misión compartida:

a) La inversión producida en la pirámide de edad, imposibilita que sigamos manteniendo en Europa el mismo número de comunidades que hace cuarenta o treinta años. Por otra parte, la actual estructura de Provincias "nacionales" dentro de Europa y América, exige una nueva reestructuración de carácter internacional.

b) La «nueva evangelización es esencialmente cuestión espiritual». Nuestra espiritualidad debe estar nutrida por la Palabra y la Eucaristía.

c) La integración de los laicos en las tareas apostólicas no es una respuesta temporal a la carencia de vocaciones sacerdotales, sino la respuesta a la vocación de todo bautizado: ser testigo de la Palabra de Dios.

Durante el capítulo hubo momentos de fraternización con los laicos. Una representación de los "Seglares claretianos" expuso a los capitulares cómo nos ven y qué esperan de los claretianos. Al día siguiente, otro grupo de seglares, más numeroso que el anterior, compartió con nosotros la Eucaristía y la cena. Era la Familia claretiana, compuesta por personas de todas las edades.

Con el canto del Himno al Padre Claret, rubricamos los asistentes nuestro ideal de vida y misión:

"Claret, voz peregrina que va sembrando
la gran noticia, la salvación.
No importan razas ni pueblos,
sólo hay un Padre, sólo un Señor.
Claret, desde tu vida Dios nos señala
nuestra tarea nuestra misión.
Vamos siguiendo tus huellas,
gritando al mundo: Dios es Amor".

Cristianos perseguidos en el mundo (China)

Kiko
Católico de China

China, con más de 1.300 millones de habitantes. Es el país más poblado. Aunque no sabemos exactamente cuántos cristianos hay en este momento, lo que sí sabemos es que el Cristianismo ha ido creciendo notablemente en las recientes décadas.

Por desgracia, la Iglesia Católica está dividida en dos comunidades: la oficial o iglesia abierta con la Asociación Patriótica Católica China y la no-oficial o iglesia clandestina. Esta situación de la iglesia china hace la evangelización en China más difícil, tanto a la iglesia oficial como a la no-oficial. A pesar del esfuerzo del Vaticano por reconciliar a estas dos comunidades, aún existen sospechas de décadas y hostilidades entre sí, especialmente entre los sacerdotes, haciendo la situación más complicada. El gobierno de China dice que hay libertad religiosa, incluso con la garantía de la Constitución, pero las organizaciones religiosas de la parte continental china (excepto en Hong Kong, Macau y Taiwan) deben tener antes el reconocimiento oficial y la aprobación del gobierno. Aún existen, de hecho, muchos grupos no oficiales sin registrar.

Joseph Zen, obispo emérito de Hong Kong

El gobierno prohíbe también a la jerarquía de la Iglesia Católica ejercer cualquier autoridad fuera de China a partir de 1949, el año en que los comunistas lograron el poder sobre toda la parte continental china. Poco después, todos los misioneros religiosos extranjeros fueron expulsados, y hasta ahora el trabajo de misión extranjera permanece ilegal en China. A pesar de una aparente sociedad más libre, algunos sacerdotes y obispos locales son frecuentemente amenazados por la policía, o incluso encarcelados, o simplemente "desaparecen". Incluso obispos de la iglesia abierta que no quieren cooperar con el gobierno son también encarcelados o "desaparecen".

Puede ser duro imaginar qué difícil es evangelizar en China. Permitidme com-

partir con vosotros una historia verdadera que sucedió en un grupo de cristianos. Cierto número de familias cristianas solían reunirse una vez al mes en la casa de uno de sus miembros, simplemente para orar y compartir. Pero cuando la policía tuvo conocimiento de esto, todos fueron arrestados y encarcelados.

Otro problema que arrostra la Iglesia de China es la deficiente educación del clero, porque los seminaristas no tienen buenos profesores, especialmente de filosofía. Con el decrecimiento del número de vocaciones, muchos de esos que van al seminario ni siquiera han acabado los estudios medios. Hay ocho seminarios en China, y sólo el Seminario Nacional de Beijing tiene permiso para invitar a profesores extranjeros. La formación de las monjas está incluso peor, porque no hay ningún programa específico para la formación en la vida religiosa.

Ahora hay algunos centros de formación (como los de Beijing, Taiwan, Shenyang, etc.), pero es muy difícil tener profesores de fuera de China. A pesar de la difícil situación, el Cristianismo en China está creciendo muy rápidamente, lo que es en realidad un milagro de Dios.

Continuemos rogando por la iglesia de China, para que el Señor mueva al gobierno de China a estar abierto a Dios, en beneficio de una iglesia verdaderamente libre y abierta.

Visitas al Museo de los Mártires.

José Beruete, cmf.

El Museo del Mártires claretianos de Barbastro no deja indiferentes a quienes lo visitan. He aquí algunos testimonios recientes estampados en el libro de visitas del Museo.

Grupo de Barcelona:
"¡Gracias! Padres claretianos por este Museo, que más que Museo es un centro de espiritualidad".

Alumnos del Claret de Sevilla:
"Nos vamos impresionados y agradecidos por el testimonio de fidelidad de estos Mártires"

Parroquia claretiana de Madrid:
"Que el espíritu de nuestros Mártires nos guíe en la búsqueda de la fidelidad".

Una parroquia de Madrid:
"Que el Señor nos conceda recorrer esta vida con la misma ilusión, alegría y fe que estos Mártires".

Hermanas Hospitalarias de Zaragoza:
"Esta visita ha sido para nosotras una bendición del Señor"

Heraldos del Evangelio" (Medellín, Colombia):
"A su intercesión encomendamos nuestro trabajo de evangelización"

GRACIAS

Damos las gracias a cuantos nos ayudan a difundir el testimonio de Fe, Esperanza y Perdón de los Mártires Claretianos de Barbastro.

Quienes deseen enviar algún donativo, pueden hacerlo a nombre de:

Mártires Claretianos
IBERCAJA
Cuenta: 2085 2154 37 0330404299

Rincón de los Mártires Claretianos

Saludos a todos nuestros amigos claretianos, les saludamos desde esta comunidad misionera de Guadalajara, Jalisco, México y con gusto les informamos que, con el fin de dar a conocer y venerar a nuestros Mártires Claretianos de Barbastro y al P. Andrés Solá Molist y compañeros mártires de San Joaquín en León Guanajuato, México, hemos creado el "Rincón de los Mártires Claretianos" en nuestra Iglesia.

El día 11 de Diciembre en el marco de una velada de meditación, oración y alabanza a nuestra Señora de Guadalupe como preparación a su gran fiesta en toda nuestra república mexicana, aprovechamos para, junto con los fieles de nuestra capellanía, bendecir el "Rincón de los Mártires Claretianos". Indudablemente que lo hacemos con el fin de dar a conocer el aspecto martirial de nuestra congregación.

Le pedimos al buen Padre Dios que por intercesión del Inmaculado Corazón de María y nuestros Mártires Claretianos siga bendiciendo abundantemente a nuestro Instituto con abundantes vocaciones para que juntos sigamos realizando la tarea evangelizadora que el Señor nos ha encomendado.

Que todo sea para mayor gloria de Dios y la abundancia de nuevas vocaciones *para nuestra Congregación.*

P. Rogelio Rodríguez Ordaz, CMF.

Anfiteatro romano de Tarragona.

Aquí derramaron su sangre los primeros mártires españoles (s. III). Sus nombres: san Fructuoso, obispo, y los diáconos santos Augurio y Eulogio. «Después de haber confesado la fe en presencia del emperador Emiliano, fueron llevados al anfiteatro, y allí, en presencia de los fieles y con voz clara, el obispo oró por la paz de la Iglesia, y consumaron los tres su martirio en medio del fuego, puestos de rodillas y en oración» *(Martirologio romano)*

Museo Mártires Claretianos
C/ Conde 4 - 22300 Barbastro (Huesca)
Tel. 974 311 146

barbastro@claretianos.es
www.martiresdebarbastro.org

MÁRTIRES CLARETIANOS DE BARBASTRO 75 ANIVERSARIO